

OCHIHO KAI
落穂会だより

社会福祉法人 落穂会

2020年
132号

令和2年10月1日
発行



- P2. 地域での生活を支えていただいている人たち
「かつや」さんからひとこと
「サイクルオートいしぎ」さんからひとこと
- P3. 美容室「noona」さん
菓子製造「(有) 永久屋」さん
地域で暮らす 薩摩黒温泉「山華」さん
- P4. 新たな事業所を開所しました
～放課後等デイサービス ラソン～
ガーデンキッズトリア引越しました
- P5. My Field (マイフィールド)
- P6. さんぼみち
- P7. TOPIX (トピックス)
SNAP スナップ
- P8. ナイスハートカフェ (nhc)
カフェ NODOKA ボリューム満点なプレートランチ
ぎゃらりーASAHIYAよりお知らせ
Bakery 楓 新商品紹介

表紙イメージ: 美容室「noona」

地域での生活を支えて いただいている人たち

今回は普段から地域での利用者さんの生活を支えていただいている方々をご紹介します。

まずご紹介させていただくのは、いつも利用者さんの髪型をさっぱりと格好良く整えていただいている散髪屋「かつや」さんです。「かつや」さんは永吉にお店があるところから利用者さんの散髪ボランティアをしていただいております。特に奥様は独身時代からご縁があり、なんと60年以上も利用者さんと関わっていただいております。いつも利用者さんの要望に快くお応えいただき、利用者さんも大変満足しております。過去にはベッカムヘアーをオーダーする人もいたようです(笑)。いつも散髪が終わると「どう？格好良くなっている？」と周りの反応を気にして質問をしてくる顔はとても嬉しそうです。これからは難しいオーダーがあるかもしれませんがよろしく願いいたします。

散髪屋「かつや」さんからひとこと

独身時代に初代の園長先生から今後の展開を絵に描いて見せてもらったこともあります。牛を飼ったり、利用者夫婦の家も一緒に作ってあげたいなど色々な話を伺いました。以前鴨池で年に一回開催されていた運動会にも応援に行ったこともあるんですよ。昔は緑ヶ丘の店まで歩いてきてえらかったよね。



次にご紹介いたしますのは、西伊敷7丁目にあります「サイクルオートいしき」さんです。サイクルオートいしきさんには利用者さんの自転車や職員が使用するスクーターのメンテナンスをお願いしております。大切に使用しているのですが、やはり毎日使用する物なのでよく故障してしまうため、修理の依頼の電話をすると、すぐに引き取りに来てくださいます。自転車を使って仕事に行く利用者さんもおりますので、すぐに対応していただけるのは大変助かりますし、安心して自転車を利用することができるのは、普段からしっかりメンテナンスしていただいているからだ大変感謝しております。これからは急な修理の依頼などご迷惑をおかけすることもあると思いますが、よろしく願いいたします。

「サイクルオートいしき」さんからひとこと

旭福祉センターの利用者さんと関わるようになってから30年ほどになります。いつも修理の為に自転車を取りに伺うと、他の利用者さんが「僕の自転車も修理して」「ここの調子が悪い」と集まって来られるのが印象的です。



美容室「noona」さん

鹿児島市本名町にある美容室「noona（ノーナ）」さん。「noona」とは、マオリ語の言葉で、「私のもの」という意味だそうです。あさひが丘のグループホームで生活する女性利用者の方を中心に利用させていただき、3年ほどが経ちます。ドライフラワーや



雑貨、オーナーの大辻さんハンドメイドのアクセサリーの並ぶオシャレな空間と、オーナーさんの話しやすい雰囲気や笑顔に癒される場所です。「グループホームの利用者の方とのお話が楽しいです。将来の夢や、仕事に対する思いなどを話してくれ、みなさんのことを知る機会となっています。」と話される大辻さん。利用者の方も、「noona」さんを利用する日が楽しみの一つとなっています。大辻さんと利用者の方々は、すっかり打ち解けているようです。

菓子製造「(有)永久屋」さん

鹿児島市の本名町にある、黒糖をメインとした菓子の製造を行っている「(有)永久屋」さん。地域生活支援センターあさひが丘の就労継続支援B型事業所「ワークショップあすもね」の作業の一環として、永久屋さんの菓子製造の一部を作業として取り組ませていただいております。毎日の作業受け取りや納品時、永久屋さんで事務を行っている田中さん（写真：左）より、あすもね利用者やスタッフに対して労いの言葉をかけてもらったり、作業がスムーズに進められるよう細かな配慮をしていただき、私たちにとって心強い理解者の一人です。

先日、MBCテレビの「かごしま4」という番組で、永久屋さんが製造する「チョコ黒糖～季節限定マロン～」が紹介されました。※永久屋さんの商品は、鹿児島中央駅の土産横丁や県内の道の駅などで購入できます。是非一度、ご賞味ください。



地域で暮らす 薩摩黒温泉「山華」さん

上竜尾町にある貸切温泉風呂です。あさひが丘から車で20分程のところであり、よく利用させてもらっています。利用した際はスタッフの方が「介護用椅子は必要ですか？」等と声をかけてくださり、親切に対応してくださいます。貸切風呂ということで周りに気兼ねなく、ゆっくりのんびり温泉に浸かることができ、毎回、利用者の皆さんもリラックスして過ごしています。8部屋あるのですが、すべて湯舟や内装が違うため「今日はどんなお風呂かな？」と利用者の皆さんはもちろん、職員も楽しみにしています。



新たな事業所を開所しました ～放課後等デイサービス ラソン～

令和2年4月より鹿児島市吉野町に、放課後等デイサービス事業所“ラソン”を開所しました。「ラソン」とは、フランス語で「ラソングレ」＝“集まる”という意味です。現在、主に吉野小学校に通う子どもたちが利用しており、小学校より歩いて3分ほどの距離にあるため、学校が終わると、子どもたち自身で歩いてラソンに通ってきます。活動内容は、SST（ソーシャルスキルトレーニング）を中心に、公園への散策や買い物体験等を通して、子どもたちが生き活きと過ごし、楽しみながら、社会性やコミュニケーション力を高められるよう支援しています。「ラソン」という名前に込められたように、子どもたちが自分の居場所として、笑顔で集まってくる事業所になればと思います。また、子どもたちの将来を見据え、私たち職員も子どもたちと共に成長していきたいと思っています。



ガーデンキッズトリア 引越しました🏠

鹿児島市呉服町にて児童発達支援や放課後等デイサービス等の事業を展開している“ガーデンキッズトリア”ですが、令和2年7月に鹿児島市新町にある丸屋本社ビルに移転いたしました。従来のトリアでは、利用者の増加に伴う療育室の手狭感により、周囲からの影響を受けやすく集中できないなどの悩みがありました。

新しいガーデンキッズトリアは、全療育室2室に加え、4つの個別療育室や給食室など、療育プログラムに合わせて活動を行えるようになり、子どもたちそれぞれの個性に応じたクラス編成が可能となり、療育中の集中にもつながる

など、いい効果が生まれています。また、保護者からの相談においても、落ち着いた空間でゆっくりと話ができたり、職員の視点からは、衛生面の確保や業務上動きやすい動線を確保することができたと好評です。ハード面がより充実したことをきっかけに療育の質の向上を図り、地域の幼稚園や保育園のバックアップ体制をはじめ、成長していく子どもたちが、社会に適応していくための支援もより充実させていきたいと思っています。鹿児島市の中心である天文館地域の拠点として機能していけるよう努めてまいります。



夏祭りごっこ～金魚すくい～



認知課題遊び～横断歩道をわたろう!!～



マルヤガーデンズ“ソラニワ”での水遊び

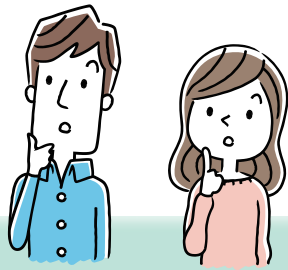

マイフィールド My Field



豊島 健太 (25歳)

旭福祉センター 生活支援員

- 平成29年4月入社
- 徳之島出身
- さわやか系支援員☆

Q1 福祉職に興味を持ったきっかけは？

幼い頃から祖父母や近所の様々な方にお世話になりながら育ちました。その影響からか自然と人の役に立つ仕事がしたいと思うようになりました。

Q2 その中でもなぜ障害分野だったのですか？

大学の実習で知的・発達障害の方々と関わり、そこで障害分野に興味を持ったからです。

Q3 さらに突っ込んでお聞きしますが、なぜ旭福祉センターを選んだのですか？

施設見学をさせて頂いた時に利用者の方々先輩職員が楽しそうに作業をしている姿を見て私もここで働きたいと思い決めました。

Q4 今の部署ではどのようなことをしていますか？

メンテナンス班に所属し、利用者さんと一緒に委託された病院や介護施設での清掃業務を行っています。

Q5 やりがいを感じるのはどのようなときですか？

利用者さんと関わっている時にやりがいを感じることが多いです。それぞれ障害特性やコミュニケーションの取り方が違うので、一人ひとりに合った支援を試行錯誤しながら、日々考えています。普段の関わりの中で自分なりのコミュニケーションの取り方を身に付けていければいいかなと思っています。

Q6 利用者さんとの一番心に残っているエピソードを教えてください。

マンツーマンで作業をすることがありますが、初めのうちは作業工程を覚えるのに苦戦していた方が、今では「こうやった方がやりやすいよね」とか色々考えて作業ができるようになったことが一番嬉しかったことですね。

Q7 芸能人の誰に似ていると言われますか？ 最近はムロツヨシって言われます。

Q8 趣味は何ですか？

休みの日に、1日何も予定がない時は釣りに出掛けています。釣れないことが多いですが、海を眺めてリフレッシュしています。

Q9 今までで一番大きい獲物はどのくらいでしたか？

50cm前後くらいのシーバスです。全然自慢できる程の腕ではないです(笑)

そうですね(笑)

…。

Q10 最後にこれを読んでいる方々に何か伝えたいことがありますか？

旭福祉センターでの仕事は、すごくやりがいがあり、楽しんで仕事に取り組んでいます。少しでも福祉職に興味を持たれている方はぜひ見学にいらしてください。

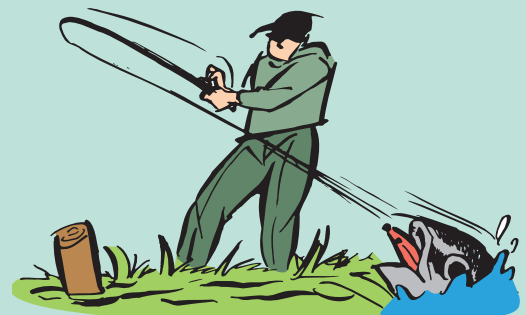

グループホームあさひが丘 上田 艶子



Q 1. 自己紹介をお願いします。

●あさひが丘のグループホーム「くるみ」に住んでいる上田艶子です。

Q 2. グループホームの生活はどうかですか？

●あさひが丘学園に就職することになって、もともと住んでいたグループホーム「ももか」から、「くるみ」に引っ越しました。新しい場所での生活になりましたが、一緒に住んでいる仲間との関係もよく、落ち着いて過ごしています。

Q 3. どんな仕事をしていますか？

●あさひが丘学園に就職しました。8月（令和2年）から、あさひが丘学園の清掃（館内）をする業務員として働いています。

Q 4. 仕事は楽しいですか？

●楽しいです。今まで、学校給食の運搬箱を洗ったり、洗濯の仕事をすることがありますが、今の清掃作業が一番楽しいです。自分の部屋の掃除はあまり好きじゃないけど…笑

Q 5. どんな時が楽しいと思いますか？

●同じ業務員の仕事をしている平松さんと一緒に仕事をするのが楽しいです。楽しく仕事ができるように声をかけてくれます。

Q 6. 休日は何をして過ごしていますか？

●音楽を聴いたり、折り紙や塗り絵、手芸などをしています。小さな折り紙で鶴を折ることにハマっています。

Q 7. 家事は得意ですか？

●自分の部屋の掃除はあまり気が向きませんが、洗濯をしたり、カレーやみそ汁、簡単な卵料理などは作れます。

Q 8. 将来の夢はありますか？

●一人暮らしをするために貯金しています。あとは、将来結婚して、家族を持つことです。私の趣味の漫画や音楽と一緒に楽しめる人がいいなあと思っています。

素敵なパートナーが見つかるといいですね。ありがとうございます。



「新しい居場所」

あさひが丘学園 保護者 東 知美

8月で美暁は12歳になりました。あさひが丘学園との出会いは2年前、短期入所を利用したことがきっかけでした。

当時の美暁は、暴れたり自傷行為もたびたびあり、睡眠のリズムが大きく乱れ、夜間ずっと起きていることもありました。私は、下の息子を抱えて美暁が暴れないことを祈るように生活していました。パニックを起こし、私に向かってくることもあり、美暁のことが怖いともありました。発達外来に相談し、内服調整をしても改善は見られずただ疲れ果てていました。

そんな時、養護学校の先生から、あさひが丘学園のことや短期入所のことを聞きました。

数日後、美暁を連れて見学へ行き、敏感な美暁が嫌がらずみんなのいる場所にも自然に入っていき姿を見て、すぐに短期入所利用を決めました。

スタッフの方々が、気持ちを受け止めてくれる言葉かけや、小さな変化に気づいて対応して下さることで、短期

入所時は頓服を使うこともほとんどありませんでした。

その反面、学校や家では自傷行為やパニックが増え、手がつけれない状態でした。そんな時に、空きが出て入所することができました。

入所後、環境の変化をとっても心配しましたが、大きく崩れることもなく落ち着いて過ごせました。きっと不安やさみしい気持ちもたくさんあったと思いますが、大好きなスタッフや同じユニットのお友達の存在が支えてくれたのだと思います。

今では、学園での生活にも慣れ、スタッフとの信頼関係は私以上です。面会時の生き生きとした姿を見たり、活動の写真の笑顔から美暁の楽しい気持ちがあふれています。

2年前のどん底の私たち親子を救ってくださったこと、美暁に新しい居場所を作ってくれたことに心から感謝しています。

これからも学園で美暁が楽しく過ごせるように願っています。



●9月25日(金)

あさひが丘専用駐車場で青空市を開催しました。

青空の下、地域の方にも足を運んでいただきました。利用者の皆さんは、自分たちの作った作品が並んでいたり、実際に売れる様子を見てとても嬉しそうでした。

次回は12月を予定していますので、お楽しみに！



●7月11日(土) ~7月17日(金)

災害派遣参加

熊本の人吉方面で起きた豪雨被害における災害派遣に参加してきました。私は、即応予備自衛官に登録しており災害派遣や防衛出動など有事の際には、招集される事があります。今回の任務は、瓦礫撤去、段ボールベッド組み立て、泥の回収でした。被災状況は、想像よりも酷く住民の方々は疲れ切っていました。支援に入り少しでも助けとなったなら参加した意味があったと思います。(あさひが丘成人部1寮支援員 渡瀬良介)



道路啓開の様子【人吉市】
第24普通科連隊(即応予備自衛官)

●7/10.17、8/2.9.23、9/4.11.19

旭福祉センタービアガーデン

旭福祉センターでは7月から9月の間で8回に分けてビアガーデンをCaféNODOKAにて開催しました。コロナの影響で殆どのイベントが中止されていく中、久々に羽目を外すことができ利用者の皆さんもとても満足そうでした。



市電ユナイテッド号に落穂会の広告掲載





ナイスハートカフェ

令和2年5月中旬からリニューアルした鹿児島市役所の中庭にて「ナイスハートカフェ」が開催されています。

楽しく過ごせる休憩の場を提供するということで、就労支援事業所で生産、製造された商品の販売、福祉を支援したい多種の移動販売車でのコラボ販売を行っています。旭福祉センターからはベーカリー楓（菓子パン・お菓子類）＆カフェNODOKA（お弁当）が利用者と一緒に出店しています。コロナウィルスの影響で開催が遅れましたが、市役所の職員さんはもちろん一般のお客様も増えてきました。市役所に来たら「こんなに販売しているんだね」、「曜日ごとに販売も色々あるんだね」、「また寄ってみようかな」とお客様からの嬉しいお言葉も頂き、鹿児島市民の方々にも、もっと福祉のことを知って頂ける場になっていると感じております。

ナイスハートカフェ (nhc)

場所：鹿児島市役所中庭
 ナイスハート協議会×ローカルキッチンカー
 営業時間：月曜日～金曜日 11:00～14:00
 Instagram：nice_heart_cafe_kagoshima
 Facebook：ナイスハートカフェ nice heart cafe



ベーカリー楓
 &
 カフェNODOKA
 出店日
 毎週月曜日
 金曜日(第1・3・5)



ぎやらりーASAHIYAより お知らせ

10月より、鹿児島市役所中庭で開催されているナイスハートカフェ (nhc) に出店することが決まりました!!

毎週火曜日、11時～14時まで出店していますので、ぜひ遊びに来て下さいね。
 雑貨の他、10月中旬頃からはみかんの販売も計画しています♪

カフェ&レストラン NODOKA

のどか

人気のハンバーグ、今回からグラ
 ンドメニューに登場したココッ
 ト、楓の食パンを使ったほっとサ
 ンドなど様々なものを一度に味わ
 えます。
 きっと大満足なランチになると思
 います!

デラックスプレートランチ
 1,400円(税込)



名前の通り、ボリューム
 満点なプレートランチ。

お知らせ

【あさひが丘祭り中止のお知らせ】

例年11月に開催しておりました「あさひが丘まつり」は、新型コロナウイルス感染症拡大防止の観点から、今年は中止させていただくことになりました。

【ふれあいバザー中止のお知らせ】

現在発生している新型コロナウイルス感染症が拡大している状況を受け、参加者・関係者の健康と安全を第一に考慮した結果、ふれあいバザーの中止が決定いたしました。開催を楽しみにして下さった皆様にも、急なご案内となりご迷惑をおかけします。何卒ご理解を頂きますよう、お願い申し上げます。



新商品紹介



台湾カステラ

利用者の「作りたい!」の一声から商品化した台湾カステラ。シンプルな甘さでふわふわな従来のカステラとは違った食感をぜひ味わってみて下さい。



社会福祉法人 落穂会
 鹿児島市皆与志町 2503 番地
<http://www.asahigaokagakuen.jp/>
<http://www.asahi-center.co>

障害児入所施設
 あさひが丘学園
 TEL 099-238-4821

障害者支援施設
 あさひが丘
 TEL 099-238-4821

地域生活支援センター
 あさひが丘
 TEL 099-243-1112

障害者支援施設
 旭福祉センター
 TEL 099-244-3551

障害福祉サービス事業
 第二旭福祉センター
 TEL 099-244-3551