

OCHIHO KAI
落穂会だより

社会福祉法人 落穂会

2021年
133号

令和3年1月1日
発行



深呼吸して、皮に向き合って、
一気通貫に縫い上げる。

ASAHIYAから生まれるレザーアイテムは
手縫いで時間をかけて生まれます。

Don't Stop

WAQ WAQ!

ABOUT US

ぎやらりー

ASAHIYA

Asahiya

朝日は1日のはじまりであり、朝日が照らす場所に人が集います。昭和33年に開設された「あさひが丘学園」の伝統をネーミングに冠した「ぎやらりーASAHIYA」は、ハンドメイドで作られたプロダクトの持つ陽光のような暖かさとお出会う場所です。



「スマホでお取り寄せ」



掲載商品はインターネットでお取り寄せできます。

<https://ec.waqwaq.shop/>



- みなさんお仕事頑張っています！
- P2. 古田 亜美さん・西田 真美さん
- P3. 高松 恵太さん・関 生己さん
- P4. 旭はなまるマーケット開催!! 「あさひが丘みかん狩り」を実施
- P5. My Field (マイフィールド)
- P6. さんぼみち
- P7. TOPIX (トピックス)
- P8. 農福オンラインマルシェ鹿児島
カフェ NODOKA 「びっくりごぼう天そば」
ぎやらりーASAHIYAよりお知らせ
Bakery 楓 「いちごミルクデニッシュ」

みなさんお仕事頑張っています!

今回は、一般就労に移行して数年が経つ利用者の方々へ、現在の状況についてインタビューしました。

公園清掃を行っているところです。



チラシのポスティングをしているところです。



ふるた あみ
古田 亜美さん

Q1. こんにちは。まずは自己紹介をお願いします。

古田亜美です。28歳です。あさひが丘のグループホームももかで生活しています。自己紹介なので…、趣味はパズルをすることで、今はうさぎのパズルに取り組んでいます。あと、音楽を聴くことが好きです。よろしくお願いします。

Q2. 宜しくをお願いします。仕事は何をしていますか?

南国殖産のダイバーシティ推進室で働いています。

Q3. どんな仕事内容ですか?

公園清掃とか草刈りをしたり、プールの清掃をしたり、南国リカー（シール貼りやお酒運びなど）、除草剤まきなどを行っています。本社で働くときは、請求書を計りで計って、必要な切手の重さかどうかを確認する作業をしてポスティングしています。

Q4. 色々な作業をしているんですね。仕事で楽しい&嬉しいと思う時はどんな時ですか?

仕事は大変だけど、お給料をもらって欲しいものを買ったり、お金をためて旅行に行けることが嬉しいです。今年はコロナで行けなかったので、来年は北海道に行けるといいなと思っています。

Q5. 逆に仕事で辛い&辞めたいと思う時はありますか?そんな時はどうやって対処していますか?

辞めたいと思ったことはないけど、仕事は大変だし、失敗してしまった時は落ち込みます。辛いと思ったときは、仕事場の上司に相談しています。

Q6. 相談に乗ってくれる上司がいて良かったですね。一般就労は今の職場が初めてですか?

最初は、就労継続支援B型のワークショップあすもねで仕事をして、一般就労で働いたのは、今が3か所目の職場です。最初の職場では、手順書みたいなものがあって、上手くできずに間違えてしまうことがあって、何度か繰り返してしまっていて自信がなくなったり、体を壊したりして辞めました。でも、一般就職はあきらめなくなかったので、少しずつ回復して今の職場で働けるようになりました。今は、職場でリーダーになることが目標です!!

Q7. 大変な時期もあったけど、目標を持てるようになったことは素晴らしいことですね。最後に将来の夢を教えてください。

まずは一人暮らしがしてみたいです。一人暮らしを楽しんだ後は、やっぱり結婚したいなあ。結婚して、子どもを産みたいです。夢の中では、双子の子どもがいるんだけどなあ… (笑)

そおなんですね!!ちなみに、今好きな人はいますか?います♡同じ職場にね!!

素敵な恋愛ができるといいですね。今日はありがとうございました。



にしだ まみ
西田 真美さん

Q1. こんにちは。まずは自己紹介をお願いします。

西田真美、40歳です。あさひが丘のグループホームももかで生活しています。好きなことは編み物とゲームをすることで、休みの日にやっています。

Q2. 今日は宜しくをお願いします。仕事は何をしていますか?

東臣で働いています。給食委託業務で、あさひが丘学園の厨房で働いています。

Q3. どんな仕事内容ですか?

食器のセッティングをしたり、食べ終わった食器を洗ったり、片付けたりしています。

Q4. 仕事でのやりがいは何ですか?

調理はしていませんが、食べてくれた人が「美味しかったよ」と言ってくれると嬉しい気持ちになります。

Q5. そうですよ。喜んでもらえるのが嬉しいですね。逆に辛い&辞めたいと思う時はありますか?そんな時はどうやって対処していますか?

やっぱり、失敗したときは辛いなと思います。次からはしないようにしようと思ったり、気持ちを切り替えて頑張ろうと思うようにしています。あとは、CDをかけて大きな声で歌ったり、好きなゲームをしたりしてストレス発散します。

Q6. 大声を出すのがスッキリしますよね。ストレス解消法があることはいいことですね。今の職場はどうやって見つけたんですか?

東臣で働く前は、旭福祉センターに通所していました。旭福祉センターで仕事を頑張っていたら、一般就職の紹介があって働き始めました。一般就労でお給料をもらって生活していきたいと思っていました。

Q7. 頑張っていれば周りが応援してくれるんですね。今の仕事での目標はありますか?

大きな目標はないけど、いつも仕事をなるべく時間内に終わらせたいと思っています。



Q8. 定時退勤大事です!! 頑張ってくださいね。最後に、将来の夢を教えてください。最後に、将来の夢を教えてください。最後に、将来の夢を教えてください。一人暮らしです。縁側のあるお家に住んで、温かい縁側に座布団を持って行って、お茶をすすりながらゆっくりしたいなあ〜と思っています。

素敵な夢ですね。真美さんが縁側でお茶をすすっている光景が浮かびます。夢が叶うように応援していますね。今日はありがとうございました。ありがとうございました。



たかまつ けいた
高松 恵太 さん

Q1. 高松さんはどこでお仕事をしていますか?
タイヨー草牟田店で働いてるよ。

Q2. 働き始めてどれくらいになりますか?
もう7年くらいだったと思う。

Q3. 高松さんは今どんなお仕事をしていますか?
商品の補充をしたり、接客もするし、パソコンでポップも作ってるよ。

Q4. 7年働いて変わったことはありますか?
仕事の量が増えたかな(笑)あとはパソコンでポップが作れるようになったよ。

Q5. パソコンが使えるんですね。どこで習ったんですか?
簡単な使い方は学校で習ったよ。あとは職場で教えてもらった。

Q6. なるほど。でも覚えるのは大変だったと思います。これまでに他に大変なことはありましたか?
あったよ。商品の場所を覚えるのが大変だった。棚もたくさんあるし、商品の種類もたくさんあるから本当に大変だったよ。新しい商品が入ったらそれも覚えなないとけないし。

Q7. 確かに大変そうですね。何かこれまでに失敗したことはありますか?
うん。前にお客さんから言われた物と違う商品を渡してしまったことがあったんだよね。怒られはしなかったけど、「やってしまったー」ってなった。

Q8. そうなんですね。たくさんの商品名を覚えるのは確かに大変そうですね。覚えると楽しそうですね。今一番楽しいことは何ですか?
常連の人との話は楽しいよ。最初は少しずつだったけど、何回も来るうちに話しかけてくれるようになった。今ではよく話しかけてくれるよ。

Q9. それは嬉しいですね。これからもお客さんを大事にしてくださいね。それでは最後にこれからの抱負を教えてください。
うーん。そうだなあ。商品の発注ができるようになりたいな。まだやったことなく、いつも見てるだけだったから。

できるように頑張ってくださいね。ありがとうございました。



ひらき いくみ
開 生己 さん

Q1. 開さんはどこでお仕事をしていますか?
僕はジェイ・エフフーズ吉田工場で働いています。

Q2. 長く勤めていますよね。働き始めてどれくらいになりましたか?
もう10年目くらいになったかな。

Q3. 開さんは今どんなお仕事をしていますか?
うどんとかラーメンの麺を作ってるよ。僕は足踏みっていう生地を足で踏む仕事をしてるよ。

Q4. 足踏みのお仕事はどうですか? 力仕事ですよね。大変じゃないですか?
大変だよ! ずっと踏み続けるの大変だから他の人と交代しながらやってるんだよ。

Q5. 一日中踏み続けるのは大変ですね。失敗したとことかはありますか?
踏むのは難しくはないけど、端までしっかり踏めてなくて注意されたことがあるよ。

Q6. 食べ物だから気を付けないといけないですね。最近はどうですか?
最近全然失敗してないよ。毎日やってるから。

えー? 本当ですか?(笑)
本当だって(笑)今度見に来ていいよ!

Q7. その時はお邪魔しますね。他にもどんなことをしていますか?
他にも洗いをしたり、ゴミを捨てたり、掃除をしたりする仕事もあるよ。

Q8. 色々なお仕事頑張ってますね。他にも大変なことはありますか?
自転車で通勤してるけど雨とか強い風が吹くと大変だよ。滑るし倒れそうになると怖いよ。

Q9. 絶対に怪我はしないようにしてくださいね。開さんが一番頑張っていることは何ですか?
会社に着いた時と帰る前には必ず社員全員に挨拶してるよ。

毎日全員にですか? すごいですね!
ジェイ・エフフーズで働き始めて10年間、毎日欠かさずしてるよ。今日もしたよ。

Q10. 挨拶はもちろん大事ですけど毎日続けることはすごいですね。お仕事は楽しいですか?
楽しい。足踏みは大変だし疲れるけど、社員の皆さんと話をするのが楽しい。

Q11. 皆さんに仲良くしてもらっているんですね。安心しました。これからもお仕事頑張れそうですね。
頑張るよ。ずっとやってきたから。楽しいから頑張れるよ。

長くお仕事続けられるように頑張ってくださいね。ありがとうございました。



旭はなまるマーケット開催!!

11月22日(日)と12月5日(土)の2日間に分け旭福祉センター駐車場にて「旭はなまるマーケット」を開催しました。今年は新型コロナウイルス感染症拡大のため、「ふれあいバザー」が中止となりましたが「利用者の皆様が一生懸命心をこめて作った品物を届けたい」との思いから、今回のイベントの開催となりました。

当日は入口で検温・手指消毒・マスク着用をお願いなど新型コロナウイルス対策を徹底して臨み、お客様も快くご協力くださったお陰でスムーズな運営ができました。

来場されたお客様には色とりどりに咲き誇った花苗や新鮮な採れたて野菜、旭福祉センターオリジナルの陶芸品などを時間をかけてゆっくりとご覧頂くことができました。

2日間とも天候にも恵まれ、参加された利用者様の笑顔もあふれる「はなまる」な日となりました。ご来場頂いた皆様本当にありがとうございました。



「あさひが丘みかん狩り」を実施しました。

10月31日(土)、11月1日(日)の2日間で、利用者、保護者、地域住民の方を対象に、「あさひが丘みかん狩り」を実施しました。みなさんご承知の通り、今年は新型コロナウイルスに伴う感染症が流行し、多くのイベントが中止や延期になっている中、例年実施している「あさひが丘秋まつり」も中止せざるを得ない状況となりました。規模を縮小して、みかん狩りをはじめ、馬とのふれあいやASAHIYA販売、地域の方から出店頂いた野菜販売や、あさひが丘で毎週木曜日に実施しているアニマルセラピーを

行ってくださる「まうるーる」の方々のグッズ販売を行いました。感染症対策を行いながらの実施となりましたが、2日間で793名と多くのお客様のご来場があり、皆様のご協力のもと、お客様の笑顔あふれるイベントとして終わることが出来ました。ありがとうございました。毎年秋まつりを楽しみにして下さる方々も年々増えております。来年は、より多くのお客様に喜んでいただけるよう、秋まつりの開催を祈るばかりです。



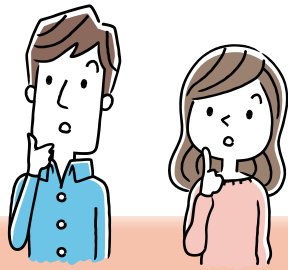

マイ フィールド My Field

おひさまのようなあたたかい笑顔で夢に向かって全力投球



ほん だ かず き
本田 和輝 (28歳)
障害者支援施設あさひが丘日中3科

Q1 自己紹介をお願いします。

21歳の9月から学園に来て、今8年目になります。最初はボランティアとして2ヶ月、そのあと非常勤職員として2年半、正職員として2年半、その間は日中2科でした。そして、短大の夜間学部に通うため非常勤職員に戻り、2年目です。今は日中3科です。趣味はキャンプをしたり、畑を借りて耕すことです。人との交流が大好きです！

Q2 自己紹介だけでもいろいろと聞きたいことが盛りだくさんですね。最初はボランティアで来てくださったんですね。きっかけは？

あの頃は、特に何もせず人生を諦めていた時期でした。そんな時に母の友人があさひが丘に勤めていて紹介をしてもらったのがきっかけでした。ボランティアに来て、利用者のSさんに「本田さん！」と呼ばれたのがすごく嬉しかったです。「人のためになる」ということがとても嬉しかったです。

Q3 あさひが丘での仕事にやりがいを感じてもらえたのでしょうか？

そうですね。毎日6時間顔を合わせて関わって、相手の人生の一部になっているのではないかと感じます。人と接する、人生に携われることは尊いことだと思います。自分にとって前向きになれる仕事ですね。

Q4 確かに密に人と関わる仕事ですよね。昨年からは短大の夜間学部に通っているということでしたが、きっかけや、今勉強していることを教えてくださいか？

きっかけは二つあって、一つは目標になる人との出会いです。「こんな人になろう」と思い、そのために勉強したいと思いました。二つ目は「夢を叶えるためには知識が必要だ」と思ったからです。多くの人のためになることを勉強したいと思いました。学校では大きく言う「地域創生」について勉強しています。それぞれの地域の良さを見つけて光らせることができるように、人と地域も全部幸せにできるようになりたいと思って勉強をしています。

Q5 すごいですね。仕事と学校の両立は大変ではないですか？

17時まで仕事で18時から21時まで学校なので大変ですけど、とても充実していますよ。自分が選んだことをしているので楽しいです。

Q6 学校では「地域創生」について学んでいるということでしたが、そういえば本田さんはあさひが丘のある春山地区の棒踊り保存会に参加していますね。きっかけは？

当時の上司に指名されました！（笑）でも指名された時は嬉しかったです。なんか面白そうとワクワクしました。

Q7 それなら良かったです（笑）練習はどんな感じですか？

月に2回、練習があります。地域の方にもすごく良くしてもらっていて、子どもたちとの関わりも楽しいですし、飲み方に誘ってもらったり、奥様方には「うちの子を嫁に！」とか言ってもらったりします。（笑）

Q8 すっかり溶け込んでいるようですね。

はい、自分の居場所の一つになっている感じですね。

Q9 21歳であさひが丘に来ていろいろと変化があった感じですかね？

はい！それはもう180度変わりました！20歳までは自分のことだけを考えていました。それが「誰かのために」と自然に思えるようになりました。夢もできて今は前向きに楽しく生きられるようになっていきますね。

Q10 最後に座右の銘を教えてください。

「昨日の自分に負けな！」です。ちなみにキャッチコピーもありますけど？

Q11 キャッチコピー？ぜひ教えてください（笑）

「今まで出会ってきた人たちとこれから出会う人たちの笑顔のために何かできる人になりたい」です！

Q12 ありがとうございます。まだまだ聞きたい話がありますが、今日はこのへんで…

はい、まだまだ話し足りません！人生編、仕事編、プライベート編と3部構成くらいでお願いしたいです（笑）今日はいろいろと大きなことを言ったりしましたが、言うだけは簡単、成すか成さないか、これからの自分を見てほしいと思います！ありがとうございます。



さんぽみち

あさひが丘学園 児童部Aユニット
中村真由美さん



Q 1. 学校と学年を教えてください。
●鹿児島養護学校の6年生です。

Q 2. 学校は楽しい？
●楽しいよ。生徒会長をしています。

Q 3. 生徒会長！すごいですね～、生徒会長はどんな仕事がありますか？
●プリントを配ったり、頑張ることの話し合いをする。

Q 4. 大変そうですね。
●生徒会長の仕事で昼休みに遊べないこともあるけど頑張ってる。

Q 5. 頑張っていてすごいですね。ユニットでの生活はどうですか？
●楽しいこともあるけど、たまにケンカすることもある。

Q 6. あらら。ケンカした時はどうしているの？
●すぐ仲直りします。

Q 7. えらいね。楽しいことはどんなこと？
●おでかけや調理が楽しい。

Q 8. そういえば、今日は調理実習の日ですね、今日は何を作るのかな？
●今日はね～…、キャベツとソーセージのスパゲッティ！

Q 9. おいしそうですね、お料理は好き？
●好き！包丁も使えます。でも、たまに指を切っちゃうこともあるけど…

Q 10. そうなんですね、お料理の練習も頑張っているんですね。これから作ってみたいものは？
●カレーを作れるようになりたいです。…あと、ハンバーグも！

Q 11. いろいろ作れるようになるといいですね。ユニットではサブリーダーをしているんですね？
●はい、自治会で発表をしたりします。

Q 12. どんな発表ですか？
●ユニットで頑張る目標をみんなで決めて、発表します。

Q 13. すごいね、学校でもユニットでもいろんな仕事を頑張っていますね。今6年生なので、もうすぐ卒業ですね。
●中学部に行くのは楽しみもあるけど、ちょっとさみしいな。

Q 14. どうして？
●小学部が好きだったから。

Q 15. そうなんですね。中学部でも楽しいことが見つかるといいですね。
●はい。

笑顔が素敵で、学校でもユニットでも頑張り屋さんの真由美さんでした。今日はありがとうございました。またお話を聴かせてくださいね。

「成人式を迎えて」

旭福祉センター 保護者 久保 信人さん
和樹、直樹が二卵性で生まれて20年。今年成人式を迎えます。

生まれた時は2人とも未熟児で生まれ、1カ月間入院して心配した時期もありましたが、幼少期は元気で、いつも一緒に行動し、離れることなくすくすくと成長しました。

そんな中、他の子どもさん達と違い、言葉が話せない状況で、近所の人や病院、最後は児童相談所に相談しました。結果として発達障害ということが分かりました。

結果を聞いて愕然とした時期もありましたが、結果を受け止め、前向きに考えることにしました。

小、中学校そして高校は養護学校へと進学しました。先生、同級生、保護者の方々に恵まれて、12年間の学校生活を終えることが出来ました。その後、卒業

前の就職問題に直面し、悩み、苦慮し、2人を別々の社会へと考えたこともありましたが、通勤や2人が別々に離れることでの利害を考えて旭福祉センターにお願いすることにしました。

通所して最初に迎えに行った時は緊張した顔の中にも笑顔があり、私共一安心したのを思い出します。そして、研修期間を終えて和樹は菓子班に直樹は竹工班に配属となり、仕事に従事していますが、2人との会話の中でよく仕事の話が出てくるようになり、又、昨年のバザーでのこと。和樹、直樹が声を出して販売している姿を見て、親ばかと言われると思いますが、買わずにはられない自分がいました。

これからはセンターの仕事と自宅の農作業を手伝いながら勤労の大切さと大好きな食べ歩きと旅行での思い出作りをして頑張ってもらいたいです。

これからも二人が生き活きと働けるように旭福祉センター職員の皆様、ご指導よろしく願いいたします。

●10月16日(金) 旭福祉センター バーベキュー大会

今年も旭福祉センターの園庭でバーベキューを開催しました。コロナに負けないようにお肉をいっぱい食べました。

●10月23日(金) 川上小学校 講話

鹿児島市立川上小学校にて、第二旭福祉センターの水流健一施設長が講師として招かれ、福祉についてのお話をさせていただきました。例年は川上小学校の4年生を旭福祉センターにお招きして、利用者が頑張っているお仕事を一緒に体験していただいておりますが、残念ながら今年はコロナの影響で開催することができませんでした。今回の講話では「障害がある人もそうでない人もみんな一緒」ということをテーマにお話をさせていただきました。生徒のみなさんも一生懸命話を聞きながらメモをしたりしていました。



●10月25日(日) 春山運動会

春山運動場で開催された運動会に旭福祉センターから34名、グループホームあさひが丘から32名の利用者が参加しました。

●11月8日(日) ガレージマーケット

アニマル・アシステッド・セラピーまうるーの駐車場にて開催されたガレージマーケットに参加しました。まうるーさんには、毎週1回あさひが丘でアニマルセラピーを実施して頂いており、イベントでは動物や植物に関連したお皿やアクセサリ、Tシャツなどを出品しました。近所の方や動物が好きなお客様が多く、商品のかわいらしい動物の柄や個性的なイラストを見て笑顔で会話がはずんでいました。また、みかんの出品も行い、「みかん」と書かれたのぼりを見て立ち止まり購入して頂くお客様もいました。今回のASAHIYA売り上げの10%はまうるーさんを通じて動物保護活動団体へ寄付されました。



●11月15日(日) 第12回ASAHIYAワークショップ

コロナ対策として募集定員を例年の半分に減らしての実施となりました。16名の方々が参加してくださり、蹄鉄リメイク、陶芸、レザークラフト、プラ板ビ

ーズアクセサリの4つにわかれて思い思いの作品作りを楽しんでいました。今回、初めて実施した蹄鉄リメイクでは、それぞれ素敵なデザインを考えて形にしており、皆さん大満足の様子でした。

●12月5日(土) 保護者ボランティア

2名の保護者が来園され、あさひが丘学園内クリスマスツリーの飾り付けを行っていただきました。とても素敵なツリーが完成しました。

●12月5日(土) 明治安田生命ボランティア

明治安田生命から22名があさひが丘学園に来園され、掃き掃除、窓拭きなど施設内の清掃を行っていただきました。普段行き届かない部分の清掃をしてくださり、とても綺麗になりました。

●12月14日(月) 施設対抗ボウリング大会

県知障協主催の施設対抗ボウリング大会に参加しました。今年度はコロナウィルスの影響で、多くの体育行事が中止になりましたが、みなさん楽しく競技に参加し身体を動かしました。

●12月14日(月) 旭福祉センター忘年会

今年の忘年会はコロナの影響を考慮し、施設内で開催しました。料理も外部から注文し、普段と違った趣向で開催されましたが、久々の宴会の場に利用者の皆さんも羽目を外して楽しんでいました。

●12月16日(水)、21日(月) 川上婦人会陶芸体験

川上婦人会の方々が各10名ずつあさひが丘に来園され、陶芸体験をしました。皆さん、和気あいあいとした雰囲気の中、お皿やコップを作りました。個性豊かな作品が出来ていました。



●12月18日(金) 第2回青空市

今回はご近所の方がお野菜を出品してくださり、お客様にも大変喜んでいただけました。また次回開催をお楽しみに！

●12月19日(土) 高木バンドクリスマスコンサート

今年も高木バンドクリスマスコンサートを開催していただきました！コロナ対策として、2部制のミニコンサートとなりましたが、生演奏を聴くことができとても楽しい気持ちになりました。

●12月25日(金) あさひが丘クリスマス会

今年はコロナの影響で忘年会を実施できず残念でしたが、代わりに園内でのクリスマス会となりました。各科で事前にクリスマスツリーを作るなど、準備段階からみんなで楽しむことができました。

「農業」と「福祉」の連携は、農業従事者の減少や耕作放棄地の増加などの課題に対して障害者が農業に関わることで、障害者にとっては、就業機会の確保や収入の増加、農業にとっては、担い手不足の軽減といった、それぞれの課題解決につながっています。また、農福連携は新しい事業や地域コミュニティを育み、その可能性の幅を広げています。

「農福オンラインマルシェ鹿児島」は、そんな「農業」と「福祉」の連携で生まれた、地域の農産品や加工品を広くみなさんにご紹介して、ご購入していただくための市場です。

主催

鹿児島県

運営事務局

一般社団法人かごしま障がい者共同受注センター
鹿児島県鹿児島市鴨池新町1番7号
(県社会福祉センター4階)

TEL 099-206-5210 FAX 099-250-9358

ノウフク

PROJECT

農福

オンライン
マルシェ 鹿児島

～きばれ! かごんま応援隊～

加工食品

手工芸品・その他

お茶・飲料

穀類・いも類

野菜・生鮮物

好評開催中! 3/31迄

オンラインサイトはこちら▶

<https://noufuku-kago.shop-pro.jp>



「農福オンラインマルシェ鹿児島」は、「農業」と「福祉」の連携で生まれた、地域の農産品や加工品を広く皆さんにご紹介して、ご購入していただくための市場です。

予告

春の収穫祭
2/1日～



鹿児島県

主催：鹿児島県

運営事務局

一般社団法人かごしま障がい者共同受注センター
鹿児島市鴨池新町1番7号 社会福祉センター4階
【営】10:00～17:00【休】土日・祝日・年末年始(12/29～21/01/03)
TEL099-206-5210

カフェ&レストラン
NODOKA

のどか

どんぶりからはみ出んばかりの大判ごぼう天はインパクト大!!
サクサクのごぼう天はおダシを吸ったやわらかい触感でもおいしく頂けます。

びっくりごぼう天そば
1,100円(税込)



ぎやらりーASAHIYAより
お知らせ

WAQWAQ SQUAR (ワクワクスクエア) に参加しています。
蹄鉄、レザーのICカードケース、布製バッグの3商品をインターネットで購入できるようになりました。
他施設の素敵な商品もたくさんありますので、表紙のQRコードからぜひチェックしてみてください。

ぎやらりーASAHIYA

インスタ絶賛更新中!

【#gallery_asahiya】



新商品紹介



いちごミルクデニッシュ
180円(税込)

サクサクのデニッシュ生地にいちごミルククリームとホイップ、いちごをサンドして仕上げました。ほんのり甘いいちごミルククリームといちごで今の季節にぴったりな商品です。



社会福祉法人 落穂会
鹿児島市皆与志町 2503 番地
<http://www.asahigaokagakuen.jp/>
<http://www.asahi-center.co>

障害児入所施設
あさひが丘学園
TEL 099-238-4821

障害者支援施設
あさひが丘
TEL 099-238-4821

地域生活支援センター
あさひが丘
TEL 099-243-1112

障害者支援施設
旭福祉センター
TEL 099-244-3551

障害福祉サービス事業
第二旭福祉センター
TEL 099-244-3551